



# SEJARAH DAN TINGKATAN KEANGGOTAAN KEPRAMUKAAN

ZULAFNI, S.Pd, M.Pd

Kabid Kepramukaan Kota Jambi

PEMERINTAH KOTA JAMBI  
DINAS PEMUDA DAN OLAAHRAGA  
2023



# SEJARAH KEPANDUAN DUNIA

- Bapak Kepanduan/Pramuka dunia adalah Robert Baden Powel seorang tentara Inggris.
- Gerakan ini dimulai pada tahun 1907 ketika Robert Baden-Powell, dan William Alexander Smith, pendiri *Boy's Brigade*, mengadakan perkemahan kepanduan pertama (dikenal sebagai *jamboree*) di Kepulauan Brownsea, Inggris.
- Baden-Powell kemudian menulis sebuah buku yang berjudul *Aids to Scouting* (ditulis tahun 1899), dan menjadi buku terlaris dan rujukan dalam kegiatan kepramukaan di seluruh dunia.
- Semenjak didirikan, Gerakan Pramuka yang memfokuskan program pada remaja usia 11-18 tahun
- Program untuk golongan siaga, unit Satuan Karya, dan Penegak/pandega mulai disusun pada akhir tahun 1910 di beberapa negara.
- Sampai tahun 2005, terdapat lebih dari 28 juta anggota terdaftar kepanduan putra dan 10 juta anggota terdaftar kepanduan putri di seluruh dunia dari 216 negara dan teritori berbeda

# SEJARAH GERAKAN PRAMUKA



- Gagasan kepanduan dibawa oleh orang Belanda ke Indonesia
- Pada 14 Agustus 1961, Presiden Soekarno melantik MAPINAS, dan KWARNAS serta menyerahkan Panji PRAMUKA kepada: Sri Sultan HB IX.
- 14 Agustus 1961 diperingati sebagai hari Pramuka.
- Bapak Pramuka Indonesia adalah Sri Sultan Hamengkubuwono IX. Lambang dari gerakan gerakan ini adalah bayangan tunas kelapa. Lambang tersebut diciptakan oleh Sunardjo Atmodipuro, karena ia berfikir bahwa seluruh bagian dari pohon kelapa bermanfaat. Diharapkan dengan lambang itu, para pramuka bisa memberi banyak manfaat bagi dirinya dan lingkungan sekitar

# Penggunaan istilah Gerakan Pramuka, Kepramukaan dan Pramuka?



- **Gerakan Pramuka, adalah lembaga yg menyelenggarakan pend kepramukaan bagi kaum muda Indonesia.**
- **Kepramukaan (Scouting), adalah segala sesuatu yg terkait dgn hidup dan kehidupan Pramuka (kegiatan anggota Gerakan Pramuka).**
- **Pramuka, adalah WNI yg aktif dalam pendidikan kepramukaan serta mengamalkan satya-darma Pramuka.**
- **anggota muda peserta didik, (S,G,T,D) dan**
- **anggota dewasa Pembina Pramuka, Pelatih (Pembina Pramuka , Pembina Profesional, Pamong SAKA dan Instruktur SAKA, Pimpinan SAKA, Andalan, Anggota MABI)**

# STRUKTUR ORGANISASI

# PRESIDEN (PRAMUKA UTAMA)

# GERAKAN PRAMUKA

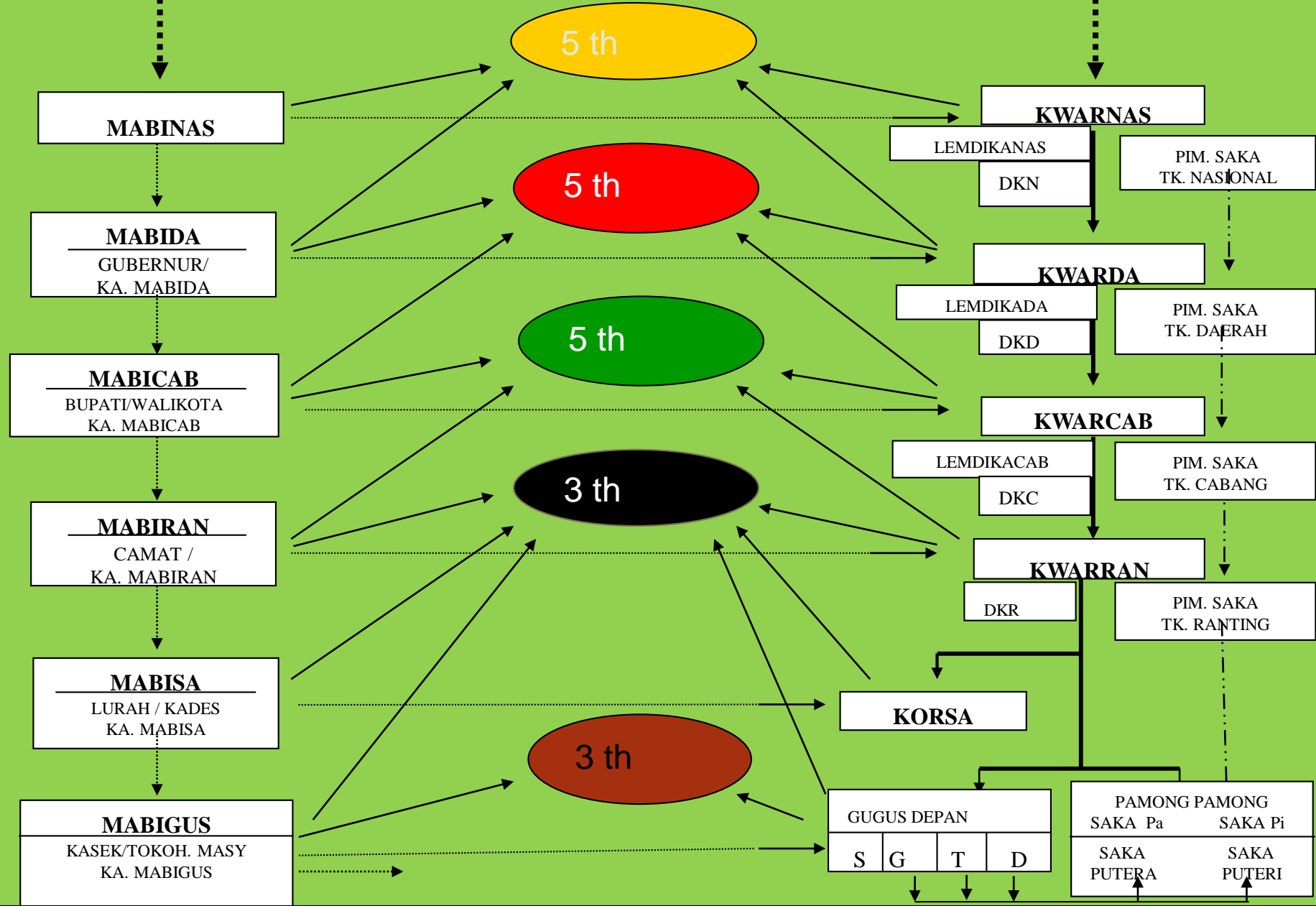

# SIAGA

**Anggota Siaga** usia 7 – 10 tahun,

5 sampai dengan 10 anggota Siaga - **Barung**.

2 sampai dengan 4 Barung - **Perindukan**.

Kecakapan Pramuka Siaga melewati pengujian  
**Syarat Kecakapan Umum (SKU):**

- (1) Siaga Mula;**
- (2) Siaga Bantu;**
- (3) Siaga Tata.**

# PENGGALANG

**Anggota Penggalang** usia 11 – 15 tahun,  
5 sampai dengan 10 anggota Penggalang - **Regu**.  
2 sampai dengan 4 Regu - **Pasukan**.

Kecakapan Penggalang diperoleh melewati pengujian **Syarat Kecakapan Umum (SKU)**:

- (1) Penggalang Ramu;**
- (2) Penggalang Rakit;**
- (3) Penggalang Terap.**



# PENEGAK

**Anggota Penegak** usia 16 – 20 tahun,  
5 sampai dengan 10 anggota Penegak - **Sangga**.  
2 sampai dengan 4 Sangga - **Ambalan**.

Kecakapan Pramuka Penegak diperoleh melewati pengujian **Syarat Kecakapan Umum (SKU)**:

- (1) Penegak Tamu;**
- (2) Anggota Penegak;**
- (3) Penegak Bantara;**
- (4) Penegak Laksana.**



# PANDEGA

**Anggota Pandega** usia 21 – 25 tahun,

Anggota Pandega yang tergabung dalam satu kelompok kerja dengan jumlah yang tidak dibatasi disebut satu **Reka**.

2 sampai dengan 4 Reka atau lebih - **Racana**.

Kecakapan Pramuka Pandega diperoleh melewati pengujian **Syarat Kecakapan Umum (SKU)**:

- (1) Pandega Tamu;**
- (2) Anggota Pandega;**
- (3) Pandega – atau sering mereka menyebutnya dengan Pandegatama.**

# SAKA

- Saka adalah wadah pembinaan dan pengembangan untuk meningkatkan pengetahuan dan keterampilan Pramuka T & D, dlm bid ttt sesuai dgn minat dan bakatnya.

# PEMBINA

- **Pembina Pramuka** adalah orang dewasa usia 26 tahun ke atas;
  - sukarela membaktikan diri mendidik anggota muda dan anggota dewasa muda Pramuka.
  - wajib mengikut:
    - 1. KMD pemantapan min. 6 bulan
    - 2. KML pemantapan min. 6 bulan, memperoleh pita & selendang mahir, sebagai tanda kesanggupan untuk membina sepanjang hidupnya.

# PELATIH PEMBINA

- **Pelatih Pembina Pramuka**, adalah “Pembina Pramuka” yang memenuhi persyaratan melatih (telah mengikuti Kursus Pelatih) dan memiliki pengabdian tambahan karena memiliki keahlian untuk melatih Pembina Pramuka. Untuk menjadi Pelatih Pembina Pramuka ada dua jenjang pendidikan yakni: Kursus Pelatih Pembina Pramuka Tingkat Dasar, dan Kursus Pelatih Pembina Pramuka Tingkat Lanjutan.

# ANDALAN

- **Andalan Gerakan Pramuka**, adalah orang yang dapat diandalkan oleh Gerakan Pramuka:
  - (1) memiliki kesanggupan untuk memajukan Gerakan Pramuka/ tidak mencari hidup dalam Gerakan Pramuka .
  - (2) memiliki pengetahuan dan keterampilan yang tinggi tentang kepramukaan dan Gerakan Pramuka atau memiliki akses untuk bisa menjamin kelangsungan hidup Gerakan Pramuka.
  - (3) Perilakunya dapat diteladani.

# MAJELIS PEMBIMBING

- **Badan yg menghimpun tomas dan pejabat pemerintah yg mempunyai perhatian dan atau terkait dengan pen kepram.**
- **Anggota Majelis Pembimbing**, adalah orang yang ditunjuk oleh organisasi Gerakan Pramuka karena diyakini dapat memajukan Gerakan Pramuka.

## ➤ Kepramukaan (SCOUTING):

- proses pendidikan di luar sekolah dan di luar keluarga
- menarik, menyenangkan, sehat, teratur, terarah, praktis
- di alam terbuka
- dengan prinsip dasar kepramukaan dan metode kepramukaan,
- sasaran akhir - pembentukan watak, ahklak mulia (budi pekerti luhur).
- Kegiatan kepramukaan menggunakan *out door activity* / kegiatan di alam terbuka dengan harapan memperoleh dua nilai, yaitu :
  1. Nilai formal, atau nilai pendidikannya yaitu pembentukan watak (*character building*).
  2. Nilai materiil, yaitu nilai kegunaan praktisnya (*life skill*).



➤ Fungsi kepramukaan bagi :

- ✚ *Peserta didik*, sebagai permainan (game) yang menarik menyenangkan dan menantang.
- ✚ *Pembina Pramuka/Anggota Pramuka dewasa*, sebagai pengabdian (karya bakti).
- ✚ *Masyarakat*, sebagai alat pembinaan dan pengembangan generasi muda.





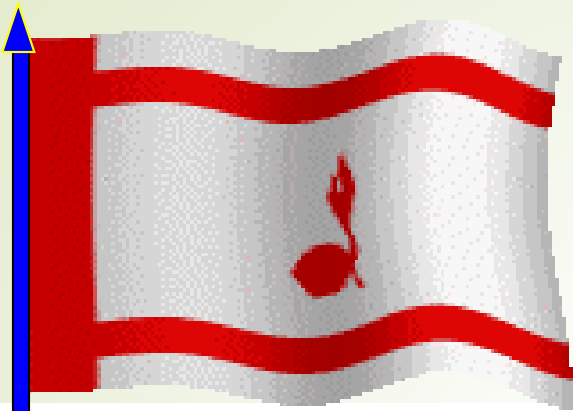

- **Kepramukaan merupakan pelengkap pendidikan sekolah dan pendidikan dalam keluarga, mengisi kebutuhan peserta didik yang tidak terpenuhi oleh kedua lingkungan pendidikan, kepramukaan mengembangkan pengetahuan minat serta bakat yang dimiliki peserta didik.**



**TUJUAN:** mendidik dan membina kaum muda Indonesia guna mengembangkan keimanan dan ketakwaan kpd Tuhan YME, shg menjadi:

**Man. berwatak, berkepribadian, dan berbudi pekerti luhur yg:**

- 1. tinggi moral, spiritual, kuat mental, sosial, intelektual, emosional dan fisiknya**
- 2. tinggi kecerdasan dan mutu keterampilannya**
- 3. kuat dan sehat jasmaninya**

**WNRI yg berjiwa Pancasila setia dan patuh kpd NKRI, serta menjadi anggota masy yg baik dan berguna, yg dpt membangun dirinya sendiri secara mandiri dan bersama-sama btgjwb atas pemb. bngs. dan neg. memiliki kepedulian thd sesama hidup dan alam lingkungan, baik lokal, nasional, maupun internasional.**

# Sifat kepramukaan:



## Sifat kepramukaan:

1. **Nasional**: Penyelenggaraan kepramukaan untuk ke-pentingan nasional/bangsa.
2. **Internasional**: dalam kepramukaan dikembangkan rasa bersaudara dengan sesama Pramuka di dunia, dengan sasaran akhir terciptanya perdamaian dunia.
3. **Universal**: semua Organisasi Pramuka di dunia meng-gunakan prinsip dasar kepramukaan dan metode kepramukaan, yang merupakan ciri khasnya.



Kepramukaan dalam kegiatan haruslah memperhatikan

3 pilar kepramukaan:

1. *modern*: selalu mengikuti perkembangan
2. *asas manfaat*: kegiatan yang memperhatikan manfaatnya bagi peserta didik.
3. *asas taat pada kode kehormatan*, sehingga akan dapat mengembangkan watak/karakternya.

- 
- Dalam kegiatan selalu terjalin 5 (lima) unsur terpadu, ialah :
    1. PDK – (1) Imtak, PEDULI: (2) Bngs. Tn-air, sesama hidup & alam seisinya; (3) Diri, (4) Taat kode kehormatan
    2. Metode Kepramukaan
    3. Motto Gerakan Pramuka
    4. Kiasan Dasar Kepramukaan
    5. Among

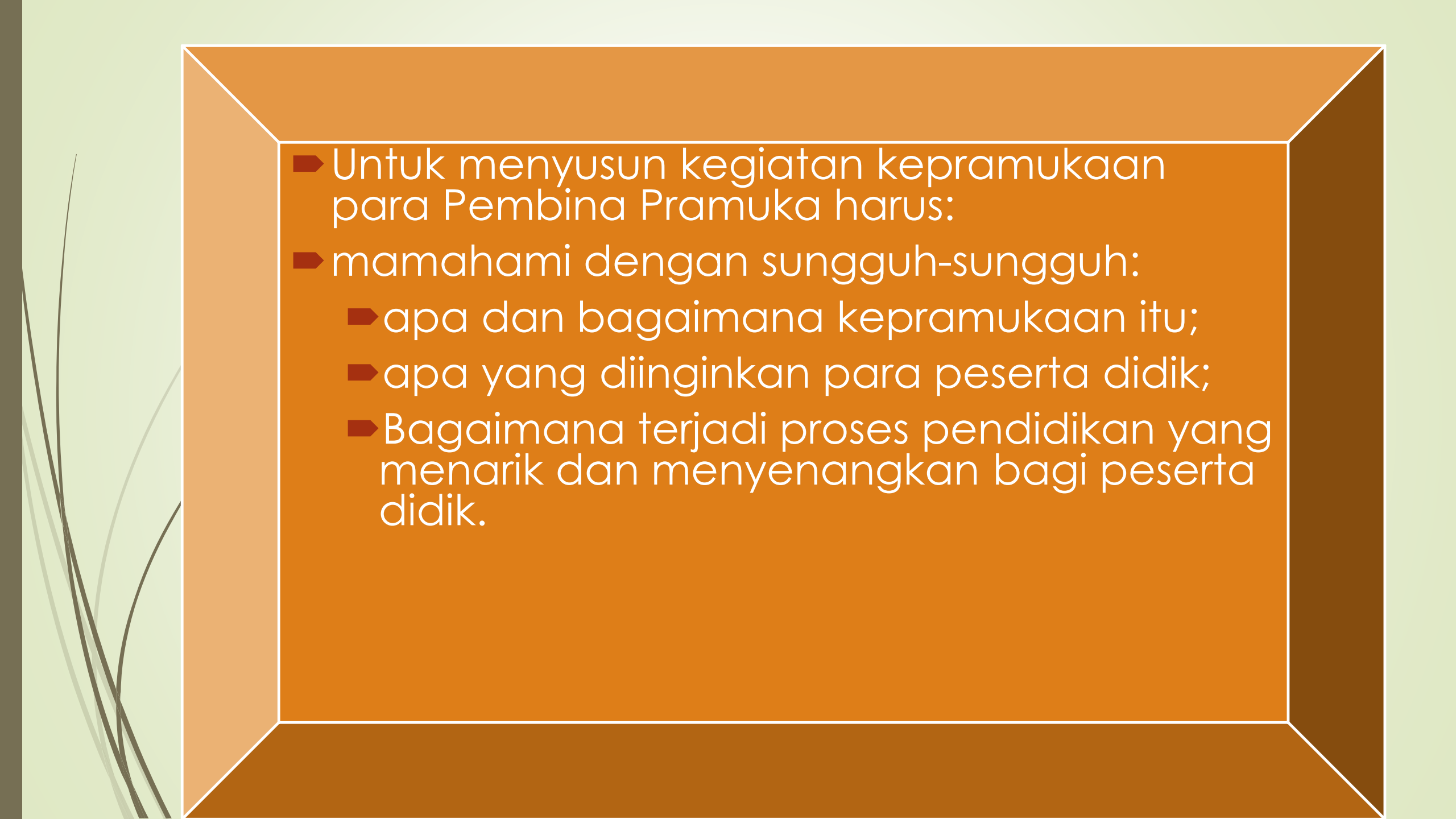
- 
- Untuk menyusun kegiatan kepramukaan para Pembina Pramuka harus:
  - mamahami dengan sungguh-sungguh:
    - apa dan bagaimana kepramukaan itu;
    - apa yang diinginkan para peserta didik;
    - Bagaimana terjadi proses pendidikan yang menarik dan menyenangkan bagi peserta didik.